

revista

PRÓ-GOVERNO

São Paulo

progoverno.com.br

a aproximando ideias e ideais

Nov/2019 - Ano 1
Quarta Edição



MARCO VINHOLI

O elo entre o Governador e os Prefeitos do Estado de São Paulo

Entrevista exclusiva do Secretário de Desenvolvimento Regional, que fala sobre carreira, planos de governo e muito mais!
pg. 36

INOVAÇÃO NA MEDICINA



O uso da Telemedicina e da Inteligência Artificial reduz em 50% a mortalidade por infarto agudo do miocárdio.

Dr. Carlos Dias CEO da Isalut

Pg 32

ACONTECE NA POLÍTICA



Veja a cobertura da 63ª edição do Congresso Estadual de Municípios, em Campos do Jordão.

Pg 24



NOSSAS FORÇAS POLICIAIS UNIDAS PARA MAIOR SEGURANÇA DAS PESSOAS

Para trazer mais segurança e tranquilidade ao são-bernardense, nada melhor do que unir forças. A Prefeitura já deu importantes passos nesse sentido. Hoje, além de São Bernardo fazer parte do sistema detecta, o maior banco de dados policiais da América Latina, nossa cidade também tem o primeiro Centro de Operações Integradas - COI do estado, unificando as ações das forças policiais, municipais e estaduais, que atuam na nossa cidade, abrigando cerca de 300 policiais. Integração, vigilância e proteção reforçada. **É assim que São Bernardo trabalha pela segurança da população.**



6

Editorial

8

Centro de Integração
e Cidadania
Secretaria da Justiça

12

Artigos
Profissionais comentam assuntos
da atualidade

20

Inclusão
Secretaria da Pessoa com Deficiência

24

Acontece
Acompanhe os destaques
do cenário nacional

32

Inovação
Uso de Telemedicina e Inteligência Artificial

36

Capa
Marco Vinholi fala com
exclusividade à Pró-Governo

44

Fundo Social
São Paulo mais Humana

48

Secretários do Governo
do Estado de SP



EXPEDIENTE

Revista Pró-Governo
Editor Chefe: Luis Antonio Fante MTB: 87351/SP | **Textos:** Samara Kalil |
Revisão Ortográfica: Samara Kalil |
Desenvolvimento Web: Marcelo Lauton
| **Projeto Gráfico e Diagramação:** Inara Buchini | **Fotos:** Emanuel Freire e Luis Fante | **Comercial:** Neusa Matos | **Editor Chefe:** Luis Antonio Fante MTB: 87351/SP | **Diretor Geral:** Luis Antonio Fante | **Colaborador:** Oswaldo Bosquet e Alessandro Palma | **Tiragem:** 5000 exemplares - **Distribuição Dirigida** | **Impressão:** Gráfica Cípola |

Correspondência:
Rua Paulo Lima Corrêa, 30
Bairro: Bosque
Presidente Prudente - SP
E-mail: progoverno@gmail.com
comercial@progoverno.com.br
Fone: 18 3217 3019
Whatsapp: 18 9 9800 6655
facebook.com/revistapro governo
instagram: @progoverno
twitter: @governopro
www.progoverno.com.br

A Revista Pró-Governo é uma publicação da Tem Notícias e Publicações. A empresa não se responsabiliza pelo conteúdo assinado, fotos e pelos anúncios publicitários nesta revista. Todos os direitos das imagens são reservados, sendo proibida a reprodução parcial ou total sem prévia autorização.
A editoria é uma produção privada e independente.

GOVBR520 REÚNE MAIS DE 100 GESTORES PÚBLICOS DE TODO O BRASIL

Evento ocorreu em Blumenau durante 4 dias e tratou da governança digital, promovendo debates sobre gestão pública.



O conceito de smart city já se tornou realidade no Brasil e, com ele, novas dimensões de governança se fazem necessárias. É neste sentido que a GOVBR, empresa que produz soluções para gestão pública, criou o evento GOVBR520.

O evento aconteceu em Blumenau entre os dias 16 e 19 de outubro e contou com palestras e debates sobre estratégias que permitam uma gestão pública eficiente e participativa.

Para o diretor executivo da GOVBR, Jeferson Silva, é necessário ir além de programas que modernizem a gestão pública. “É preciso atingir a nova dimensão da governança, com o poder sendo exercido através da administração dos recursos sociais e econômicos, visando desenvolvimento contínuo, sustentável, transparente e participativo”, reforça Jeferson Silva.



O perfil atual da população exige uma cidade inteligente, em que o poder público esteja próximo, acessível e que resolva efetivamente os problemas do dia a dia do cidadão. Este foi justamente um dos temas do evento, que tratou da inovação e tecnologia na vida cotidiana dos mais diversos municípios brasileiros. Para Rafael Targino, gerente de produto da GOVBR, “é preciso quebrar os padrões e criar novas formas de fazer as coisas”. Para isso, a GOVBR escolheu quatro pilares de governança digital que guiam a criação das soluções propostas pela empresa. São eles: Digitalize, Participe, Amplifique e Protagonize.

Entre as palestras, o GOVBR520 também contou com depoimentos de gestores que já utilizam as soluções da GOVBR. Um deles foi do prefeito de Tuiuti (SP), Jair Fernandes Gonçalves: “Sempre atuei na iniciativa privada e sempre tive a consciência de que o compartilhamento de informação para um trabalho mais sinérgico também é fundamental e a tecnologia permite isso”.

SOBRE A EMPRESA:

A GOVBR apoia órgãos públicos na conquista de boas práticas de gestão e governança para prestação de serviço ao cidadão.

A empresa, com sede em Blumenau, conta com soluções para gestão pública e fatura anualmente mais de R\$ 110 milhões, sendo considerada a maior do segmento no país, presente em 13 estados. Acesse o site e saiba mais sobre a GOVBR em: www.govbr.com.br



Luis Fante

Editor Chefe

✉ progoverno@gmail.com

🐦 @progoverno

“Um pouco de conhecimento que age vale infinitamente mais do que conhecimento que é ocioso.” - Khalil Gibran

Olá caros leitores,

2019 começou instável, sem muitas perspectivas e de certa forma, até meio mórbido, então decidimos levantar a cabeça para o mau humor e dar um “tchauzinho” para a desesperança.

Foi quando nós, da Pró-Governo, optamos pela ação. Contrariando as perspectivas, lançamos uma editoria que vai na direção oposta da maioria dos veículos de comunicação: a de falar sobre as coisas boas que os Governos municipais, estadual e federal estão produzindo.

Com um trabalho arrojado na captação de material de interesse dos prefeitos, vereadores, secretários, deputados, entre outros agentes públicos governamentais, nossa editoria busca informar sobre os principais projetos do Governo do Estado através de suas secretarias. Publicamos informações sobre eventos de interesse público, e principalmente anunciamos os principais fornecedores de produtos e serviços, auxiliando os departamentos de compras das prefeituras na aquisição dos mesmos.

Essa última edição de 2019 traz como matéria de capa uma entrevista exclusiva com o Secretário de Estado de Desenvolvimento Regional, Marco Vinholi, que nos conta como está sendo assumir uma secretaria recém criada e de tamanha importância para os prefeitos do Estado.

Fizemos também uma cobertura especial do Congresso de Municípios realizado pela APM – Associação Paulista de Municípios que aconteceu em Campos do Jordão, recebendo centenas de prefeitos, vereadores e agentes políticos de São Paulo e do País.

Na editoria de Inovação, trouxemos uma matéria sobre tecnologia na medicina pública, onde a empresa Isalut está encabeçando um projeto inovador na área da telemedicina. Em um futuro próximo a maioria das cidades contará com esse diferencial.

Entre as matérias, destacamos a da Secretaria da Pessoa com Deficiência, que tem à frente a secretária Célia Leão, que fala sobre a língua brasileira de sinais e os cursos oferecidos.

Os nossos secretários de Estado e executivos continuam com seu espaço exclusivo, com endereços das secretarias, telefones e tudo que o agente público precisa para contatá-los.

Agora paro por aqui, para que você, amigo leitor, possa ler a Pró-Governo que foi feita com muito esmero e dedicação que merece.

E lembrem-se: A ação é, e sempre será, o grande diferencial entre o perdedor e o vencedor.

Grande abraço e fiquem com Deus.

SOLUÇÕES DE TRÂNSITO E TRANSPORTE PARA OS PROBLEMAS DO SEU MUNICÍPIO



TRANZUM

PLANEJAMENTO E CONSULTORIA DE TRÂNSITO

- ▶ PESQUISA
- ▶ TRÂNSITO
- ▶ TRANSPORTE
- ▶ PROJETOS
- ▶ PROGRAMAÇÃO SEMAFÓRICA
- ▶ IGU (Interface Gráfica Urbana)
- ▶ PLANEJAMENTO URBANO
- ▶ MICRO SIMULAÇÃO - LISA+

R. Albion, 229, Lapa, São Paulo-SP - CEP 05077-130

Telefone: (11) 3835 2879 / (11) 3645 0080

tranzum@tranzum.com.br

www.tranzum.com.br



CENTRO DE INTEGRAÇÃO E CIDADANIA CONTRIBUI PARA DESENVOLVIMENTO DE CIDADES NO ESTADO DE SP

Em edições anteriores falamos que a população pode contar com o Centro de Integração da Cidadania. Nesta edição, você vai saber quais programas estão ativos e quais serviços são oferecidos pelo CIC.

As atividades e serviços gratuitos que possibilitam a melhoria da qualidade de vida da população estimulam a integração e a inclusão social. Com esse foco, a Secretaria da Justiça e Cidadania do Estado de São Paulo criou o Centro de Integração da Cidadania (CIC), programa que busca realizar a cidadania com prestação de serviços públicos que se relacionam com os direitos humanos.

Ao todo, são 17 unidades fixas distribuídas no Estado: oito na capital paulista – Norte, Sul, Leste, Oeste,

Casa da Cidadania, Imigrante, Feitiço da Vila e Grajaú –, seis na Grande São Paulo – nas cidades de Jundiaí, Cajamar, Guarulhos, Ferraz de Vasconcelos, Francisco Morato e Pirapora do Bom Jesus –, um no município de São Vicente, no litoral, e dois no interior – Campinas e Laranjal Paulista.

A população também pode contar com o 'Acessa São Paulo', programa de inclusão digital do governo estadual, onde são disponibilizadas perícias de investigação de paternidade (DNA), exames de saúde, triagem



para atendimento odontológico, atividades culturais e esportivas, entretenimento e serviços de beleza.

“O Centro de Integração da Cidadania é um meio para a população participar ativamente do desenvolvimento da sua comunidade”, explica o secretário da Justiça e Cidadania, Paulo Dimas Mascaretti. “É uma política pública do governo paulista para que o cidadão acesse seus direitos básicos, de forma descomplicada e

com qualidade de atendimento.”

Uma das estratégias para o CIC atingir o maior número de pessoas é a realização do Cidadania em Movimento, um evento, geralmente de um dia inteiro, que ocorre nas cidades ou locais onde não há posto fixo, e par onde são levados todos os serviços oferecidos. Só em 2019, foram ao menos dez ações que aconteceram em cidades como Mogi das Cruzes, Juquiá, entre outras.

“O Centro de Integração da Cidadania é um meio para a população participar ativamente do desenvolvimento da sua comunidade”, explica o secretário da Justiça e Cidadania, Paulo Dimas Mascaretti. “É uma política pública do governo paulista para que o cidadão acesse seus direitos básicos, de forma descomplicada e com qualidade de atendimento.”



Secretário da Justiça e Cidadania, Paulo Dimas Mascaretti.

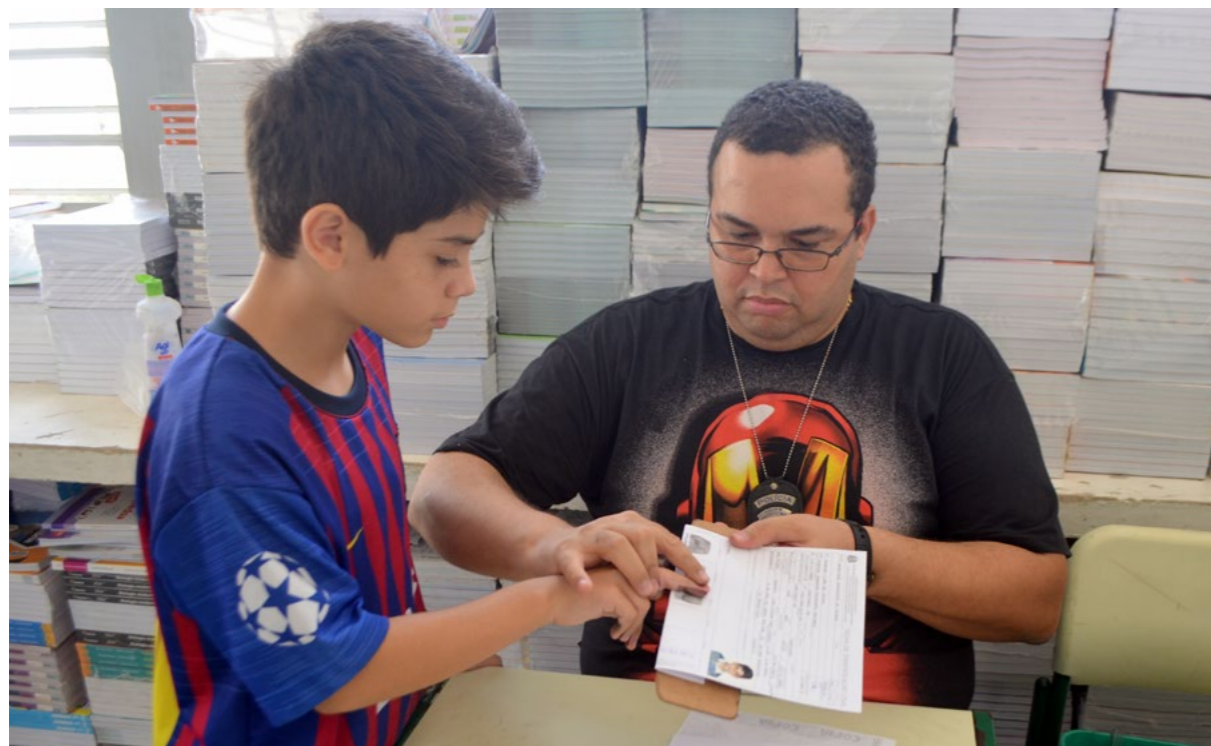

QUAIS SERVIÇOS O CIC OFERECE?

- 2ª Via de Certidões de casamentos, nascimentos e óbitos;
- Emissão de RG, Carteira de Trabalho e Atestados de Antecedentes Criminais;
- ACESSA SÃO PAULO: Acesso à Internet grátis;
- Assistência jurídica
- Atividades comunitárias;
- Banco do Povo Paulista;
- Cadastro Único para Programas Sociais;
- Casamentos Comunitários;
- Mediação de conflitos
- Cadastro e Consulta para Vagas de Emprego;
- Centro de Referência e Acolhimento ao Imigrante;
- Delegacias (atendimentos a pequenas ocorrências e orientações);
- Emissão de CNH e serviços veiculares:
- Orientação sobre Direito do Consumidor
- Feirão do Emprego;
- Cursos Profissionalizantes
- Pedido de Aposentadorias – INSS;
- Jornada da Cidadania;
- Ingresso e Acompanhamento de pequenas ações cíveis
- Orientações Jurídicas;
- Orientações Sociais;
- Sala de leitura;
- Seguro Desemprego

GRUPO AUTOVIA

Queremos agradecer aos nossos clientes que estiveram conosco durante todo o ano, que acreditaram em nossos produtos e em nosso trabalho. Juntos formamos uma parceria, e que sem vocês nenhuma de nossas metas poderiam ter sido alcançadas, muito menos os nossos desafios teriam sido vencidos. Por isso, desejamos a vocês um feliz Natal, cheio de paz, fé, esperança e amor. E que o ano novo traga muita saúde, muitas realizações e muito desenvolvimento para todos nós.

Obrigado por fazerem parte da nossa história!

São os sinceros votos, dos diretores e funcionários do Grupo Autovia

Em 2020 seguimos com novidades para melhor atender você!



NECESSÁRIA MODERNIZAÇÃO DO AGRONEGÓCIO



Deputado Federal
Vinicius Poit

Formado em Administração de Empresas pela EAESP - FGV e pós-graduado em Coaching, pela Sociedade Brasileira de Coaching. Filiado ao Partido Novo, eleito deputado federal por São Paulo em 2018.

✉ dep.viniciuspoit@camara.leg.br

📘 facebook.com/viniciuspoit

📱 @viniciuspoit

O século XXI chegou. Mas o Brasil ainda não abraçou a agenda do futuro e insiste em continuar nos mais antigos moldes institucionais. Enquanto o País deixa o bonde da tecnologia passar, o resto do mundo toma como prioridade o desenvolvimento econômico, a qualificação da mão de obra e a modernização do governo e do Estado brasileiro para abraçar o futuro.

E, em se tratando especificamente do Brasil, não podemos deixar de olhar com especial atenção para o agronegócio, que já responde por quase 25% do PIB do País. É um dos nossos pontos fortes e pode ficar cada vez mais forte com uma agenda legislativa objetiva e pragmática. Chegou a hora de falar em tecnologia no campo, para a agricultura e pecuária de precisão, com otimização de insumos e mais produção no final da safra.

A medida da nossa produtividade está intimamente ligada com o nível de nossa tecnologia. Na época dos arados e colheitadeiras com tração animal, a produção era infinitamente menor se em comparação à época dos tratores e tração mecânica. Os anos da década de 1950 e a revolução verde elevaram ainda mais a eficiência no campo com a chegada de pesticidas e fertilizantes. Foi o grande salto da produção agrícola no século XX.

Agora, chegou a hora de coordenar todos esses insumos com a maior eficiência imaginável e o menor desperdício possível. A aplicação de defensivos sobre uma lavoura não se pode dar ao luxo de utilizar pesticida sobre áreas desnecessárias. É necessário adotar a precisão como prática comum à agricultura, mediante uso de agroquímicos com mensuração prévia e aplicação exata. E para monitorar a lavoura com esse grau de precisão, o respaldo da conectividade tecnológica precisa estar

pronto para garantir a integração do campo, sensores de monitoramento e central de inteligência com as máquinas de direcionamento e aplicação dos componentes.

É importante notar que a pauta da conectividade no campo já está sendo trabalhada em Brasília. Discutem-se possibilidades de financiamento, por exemplo, de utilização de fundos hoje existentes para abranger, além de seu escopo tradicional e já ultrapassado, esta nova agenda para o Brasil. O FUST e o FISTEL têm essa característica.

Outro grande desafio que não podemos ignorar é o financiamento da atividade agrícola em si. É capital de giro para a lavoura, para comprar sementes e fertilizantes, contratar a mão de obra que deverá cobrir a safra, e custear todos os equipamentos que farão a colheita. Por outro lado, no panorama fiscal de hoje, com a mudança de paradigmas sendo colocados no sentido de combate às subvenções e subsídios, novos mecanismos de crédito devem ser encontrados e explorados.

Nosso país já conta hoje com títulos de crédito como o CRA (Certificado de Recebíveis do Agronegócio). Mas podemos avançar muito ainda nesta pauta. O registro dos títulos de CRA no exterior, a título de ilustração, pode desenharmos um incentivo positivo para os investimentos externos no agronegócio brasileiro. Segurança jurídica deve ser prioridade: garantir o respaldo da lei e a confiança do investidor são os elementos que trarão recursos para cá. Afinal, somente com clareza da letra legal e o devido respaldo jurídico é que o elemento básico da confiança pode se estabelecer.

A agenda para o agronegócio é farta e deve ser amplamente trabalhada. O Brasil tem pressa e Brasília deve estar atenta a tais anseios. Chegou a hora de dar o protagonismo da tecnologia também nas lavouras e nos campos do Brasil.

Senhores Prefeitos

Mais um ano se finda, e com ele vem o sentimento que só esta época do ano nos proporciona. Foi um ano de muitas lutas, muitas vitórias e nada seria possível sem o apoio de todos. Que possamos ter novos desafios em 2020 e novas oportunidades de crescimento.

Juntos somos mais fortes!

UMAAS
UNIÃO DOS MUNICÍPIOS
DA ALTA SOROCABANA

Presidente Marco Rocha
Prefeito de Regente Feijó

AS ELEIÇÕES DE 2020

E o fim das coligações proporcionais.



Marcelo S. Ergesse Machado

Marcelo dos Santos Ergesse Machado é advogado Especialista em Direito Público e Direito Eleitoral e atua há 20 anos com Processo Legislativo, Defesas em ações de improbidade administrativa e Tribunal de Contas. Sócio da consultoria "Fattori Soluções Ambientais Ltda". OAB/SP 167.008

✉ ergesse@uol.com.br

A Emenda Constitucional nº 97 alterou a Constituição Federal para fazer valer uma das novas regras eleitorais que promete mais impactar o cenário político nas últimas décadas.

Já vigorará para as eleições municipais de 2020 a proibição de coligações proporcionais, mantendo-se apenas a possibilidade de elas existirem quanto ao pleito majoritário.

Criadas na década de 50, vedadas durante o período do regime militar e retomadas com o processo de redemocratização nos anos 80, as coligações partidárias acompanham de perto a história da democracia brasileira.

No entanto, apesar de ser uma importante ferramenta de fortalecimento político, por meio da qual agremiações menores alcançassem cadeiras na Câmara Federal, Assembleias Legislativas e Câmaras Municipais a partir da união com outras maiores e tradicionais, a regra sempre também foi objeto de crítica na medida em que deputados eleitos com expressivas votações acabaram "ajudando" eleger outros não tão bem

votados.

Enéas Carneiro (PRONA) em 2002, Tiririca (PR) em 2010 e Eduardo Bolsonaro (PSL) juntamente com Joice Hasselmann (PSL) em 2018 são os casos recentes mais conhecidos.

Como toda nova regra eleitoral, a medida divide opiniões.

Os que a defendem, dizem que ela servirá como uma espécie de filtro que vai fortalecer as agremiações com posturas ideológicas mais claras e organizadas, extinguindo os partidos fisiológicos que servem apenas como legendas de aluguel para aumentar, por exemplo, tempo de TV e rádio.

Os contrários sustentam que a nova disposição violou princípio do pluralismo político e partidário, garantido na Carta Magna.

Este advogado que vos escreve defende que as coligações proporcionais deveriam continuar, mas com um viés diferente daquele que vigorou até as eleições de 2018, ou seja, unindo-se para o período eleitoral e se mantendo até o fim daquele mandato, reservando à lei estabelecer os parâmetros dessa interação de forma a não ferir a autonomia de cada partido que a integra.

Ao se coligar para determinada eleição, no mesmo ato já seriam estabelecidas regras para a divisão dos recursos financeiros repassados pelo Estado e tempo de televisão, por exemplo, e os partidos daquela coligação proporcional seguiriam juntos por pelo menos 4 anos, inclusive com relação a bancadas. Uma espécie de fusão, mas, com efeito apenas parlamentar.

Sabemos que nas idas e vindas das regras eleitorais nenhuma teoria ou proposta pode ser descartada. Porém, para as próximas eleições a regra é de que as coligações proporcionais estão proibidas.

A Emenda Constitucional nº 97 alterou a Constituição Federal para fazer valer uma das novas regras eleitorais que promete mais impactar o cenário político nas últimas décadas.

Já vigorará para as eleições municipais de 2020 a proibição de coligações proporcionais, mantendo-se apenas a possibilidade de elas existirem quanto ao pleito majoritário.

Criadas na década de 50, vedadas durante o período do regime militar e retomadas com o processo de

redemocratização nos anos 80, as coligações partidárias acompanham de perto a história da democracia brasileira.

No entanto, apesar de ser uma importante ferramenta de fortalecimento político, por meio da qual agremiações menores alcançassem cadeiras na Câmara Federal, Assembleias Legislativas e Câmaras Municipais a partir da união com outras maiores e tradicionais, a regra sempre também foi objeto de crítica na medida em que deputados eleitos com expressivas votações acabaram "ajudando" eleger outros não tão bem votados.

Enéas Carneiro (PRONA) em 2002, Tiririca (PR) em 2010 e Eduardo Bolsonaro (PSL) juntamente com Joice Hasselmann (PSL) em 2018 são os casos recentes mais conhecidos.

Como toda nova regra eleitoral, a medida divide opiniões.

Os que a defendem, dizem que ela servirá como uma espécie de filtro que vai fortalecer as agremiações com posturas ideológicas mais claras e organizadas, extinguindo os partidos fisiológicos que servem apenas como legendas de aluguel para aumentar, por exemplo, tempo de TV e rádio.

Os contrários sustentam que a nova disposição violou princípio do pluralismo político e partidário, garantido na Carta Magna.

Este advogado que vos escreve defende que as coligações proporcionais deveriam continuar, mas com um viés diferente daquele que vigorou até as eleições de 2018, ou seja, unindo-se para o período eleitoral e se mantendo até o fim daquele mandato, reservando à lei estabelecer os parâmetros dessa interação de forma a não ferir a autonomia de cada partido que a integra.

Ao se coligar para determinada eleição, no mesmo ato já seriam estabelecidas regras para a divisão dos recursos financeiros repassados pelo Estado e tempo de televisão, por exemplo, e os partidos daquela coligação proporcional seguiriam juntos por pelo menos 4 anos, inclusive com relação a bancadas. Uma espécie de fusão, mas, com efeito apenas parlamentar.

Sabemos que nas idas e vindas das regras eleitorais nenhuma teoria ou proposta pode ser descartada. Porém, para as próximas eleições a regra é de que as coligações proporcionais estão proibidas.

É PRECISO SUPERAR BUROCRACIAS PARA A NAÇÃO AVANÇAR

2019 começou com a esperança de que o Brasil iria avançar de vez. A expectativa de milhões de brasileiros de que chegara o momento de mudança era evidente aos olhos dos observadores. Porém, esquecemo-nos de pontuar os problemas que freiam, ou desaceleram os avanços.

O Presidente Jair Bolsonaro iniciou seu mandato tomando medidas prometidas em campanha. Dentre elas, reduziu consideravelmente o quadro ministerial; editou, entre outros, decreto contra o desarmamento; e entregou ao Congresso proposta da reforma previdenciária e do Pacote Anticrime. E nós nos convencemos que, a partir dali, só teríamos notícias positivas. Confesso que também pensei semelhante em relação ao nosso trabalho na Câmara. Cheguei com muita força, pensando que poderia mudar o país com certa rapidez.

Mas, com o tempo, entendi que não é bem assim. Muitos de nós, nos poderes Legislativo e Executivo, verdadeiramente queremos transformar o

Brasil, mas várias são as barreiras – burocráticas e corruptas – que rapidamente nos fazem entender que para mudar a realidade da Nação para melhor é preciso ter pelo menos um dos frutos do Espírito, descrito na Bíblia, em Gálatas 5:22: a paciência (longanimidade).

Gostaria de transmitir esta mensagem aos leitores. Infelizmente – ou felizmente – devemos exercitar nossa paciência, nossa longanimidade, e saber que, aos poucos, colheremos os bons frutos desta plantação. Já reduzimos em mais de 20% os homicídios; a corrupção no Governo Federal é inexistente; os empregos estão reaparecendo; reformas estão sendo aprovadas; o Estado está sendo reduzido.

Nós conseguiremos, com muita fé, ver o Brasil diferente e desenvolvido. Os resultados aparecerão a curto, médio e longo prazos. Mas, para isso é preciso exercitar a paciência. O desenvolvimento não virá sem respirarmos fundo e acreditarmos que novos tempos estão por vir.



**Deputada Federal
Carla Zambelli Salgado**

Gerente de projetos, ativista e política brasileira. Fundadora do movimento "Nas Ruas". Em 31 de agosto de 2018, lançou seu 1º livro, "Não Foi Golpe - Os Bastidores da Luta Nas Ruas pelo impeachment de Dilma". Nas eleições de 2018, foi eleita deputada federal pelo PSL.

✉ dep.carlazambelli@camara.leg.br

f [facebook.com/ZambelliOficial](https://www.facebook.com/ZambelliOficial)

t [@CarlaZambelli17](https://www.instagram.com/CarlaZambelli17)

COMUNICAÇÃO INTERPESSOAL

É possível nos reeducarmos?



Dr. Alexandre Marini Ísola

Médico Intensivista e Pneumologista
Gerente Médico do Departamento de Educação Continuada do ImedGroup
ensino.imedgroup.com.br

<http://linkedin.com/in/alexandreisola>

Hoje as pessoas podem usar as “redes sociais” para falar sobre tudo. E da forma que bem desejam. Isto gerou uma sensação que estamos nos comunicando muito melhor que no passado! Será?

A comunicação interpessoal no dia-a-dia de todos nós é essencial para o sucesso do que fazemos. Para que a comunicação seja mais eficaz, torna-se premente estabelecermos um relacionamento adequado. Ao conhecermos alguém, precisamos ter em mente que não teremos uma segunda chance para causar uma boa primeira impressão. Assim sendo, uma das maneiras mais efetivas de se iniciar um primeiro contato, na imensa maioria dos casos, é com um sorriso. O sorriso é a fagulha inicial que desarma resistências eventuais e pré-julgamentos. Ele tem o poder, de fato, de abrir o caminho deste novo relacionamento interpessoal que se inicia.

É muito importante, no estabelecimento do diálogo com o outro, ter em mente que este processo será sempre assimétrico, pelo simples fato de o emissor da informação já ter elaborado o conteúdo que deseja transmitir. Já o receptor, na maioria das vezes, pode ser abordado sem ter noção do que virá com aquele diálogo. Desta maneira, se o emissor não tomar alguns cuidados para mitigar essa assimetria, há o risco realizar uma comunicação “massacrante” ou “sufocante” para o receptor. E quais cuidados devemos tomar para evitar isso? Primeiro, confira se o receptor está disponível para lhe escutar naquele momento. Uma vez garantido isso, execute pausas entre as informações emitidas, dando espaço para que o receptor as processe e pos-

sa emitir suas respostas de forma suave e fundamentada, sem pressão por parte do emissor! Por fim, lembrar sempre que a nossa linguagem não-verbal é responsável por mais de 50% da informação que está sendo enviada ao receptor. Habitue-se a examinar sua expressão facial e corporal cotidianas, levando isso em conta na sua comunicação com o mundo à sua volta.

Uma vez conseguido estabelecer o diálogo da melhor forma é preciso agora nos voltarmos um pouco para a questão do conteúdo: de que forma aquilo que estamos dispostos a emitir para o receptor irá afetá-lo? Para tentarmos descobrir isso, precisaremos lançar mão da EMPATIA. Empatia envolve você se dispor a encontrar em você o mesmo sentimento que o outro está sentindo. E isso é uma escolha do emissor, ou seja, SUA. Também devemos procurar imaginar como nos sentiríamos ao receber a mesma informação que estamos prestes a emitir para o outro. Isso ajuda demais a melhorar nossa comunicação com todos à nossa volta.

O Departamento de Educação Continuada do ImedGroup vem treinando seus médicos para que esses conceitos possam ajudar os profissionais no relacionamento interpessoal com seus pares, familiares e pacientes, além de sua própria vida pessoal. Utilizando técnicas de simulação realística em cursos presenciais e métodos assíncronicos, como o Ensino à Distância, resultados interessantes têm sido obtidos com transformação real da prática diária, refletida em avaliações de mundo real pelos envolvidos. Isto impacta na efetividade e qualidade do tratamento oferecido aos nossos pacientes.”

a sua prefeitura ainda não tem um site?

Nós criamos para você!

- Plataforma simples
- Adaptável para celular
- Área para o executivo
- Portal da transparência
- Acessibilidade para deficientes
- Integrado com as redes sociais



proSite.live

prosite.live

18 3217-3019



Georreferenciamento

tecnologia aliada às ações da Prefeitura de Presidente Prudente

Cada vez mais se ouve falar em Smart Cities, em tradução livre, Cidades Inteligentes. Afinal, o que são? Essas, são aquelas que usam a tecnologia em prol do bem-estar dos moradores. Seguindo essa linha, Presidente Prudente caminha no rumo do fomento da tecnologia e inovação.

Prova disso, é que uma das tecnologias mais utilizadas pelo Governo de Presidente Prudente é o georreferenciamento. No site www.prudentedigital.com.br, é possível conferir as diferentes iniciativas georreferenciadas do município. Entre elas, todos os pontos com quiosques públicos que oferecem sinal gratuito de internet, bem como os mapas onde houve registros de casos de dengue e leishmaniose, e até mesmo de aparecimento de escorpião.

Ainda entre as ações, o Governo ostenta o sistema de georreferenciamento de vagas no Sistema Municipal de Ensino. Desenvolvido pelas secretarias municipais de Tecnologia da Informação (Setec) e Educação (Seduc), o software ajudou a Administração a zerar a fila por espera em creches, o que fez com que o Município ganhasse destaque na imprensa nacional e fosse premiado pelo Instituto Smart City Business America, em 2018.

A secretária de Educação de Prudente, Sônia Maria Pelegrini, conta que além de exibir a escola mais próxima da residência da criança, o sistema mostra a quantidade de salas que a unidade contém e metragem das mesmas. Segundo ela, isso determina o número de alunos que cabem no espaço e se há ou não vagas na escola.



“Quando os pais e/ou responsáveis pelo aluno pleiteiam a vaga, já sabem as três escolas mais próximas e quais têm vagas. É uma ferramenta completa e que atende à legislação, que é fazer com que a criança estude na escola mais próxima de sua casa”, explica.

Sônia diz ainda que o software permite que o Governo enxergue quais os bairros a demanda por vagas está diminuindo e em quais está aumentando. “Assim, podemos fazer o gerenciamento melhor sobre onde ampliamos a escola e onde não devemos mais construir, o que nos dá segurança de planejamento e projeção bastante eficaz para o ano seguinte”, completa.

Uma nova ferramenta do Governo Municipal também georreferenciada e ligada à educação, é o site www.edugeo.com.br/prudente. Neste, o munícipe, antes mesmo de pleitear uma vaga à criança em uma unidade escolar, pode consultar as três mais próximas de seu endereço e a lista dos documentos necessários para efetivar a matrícula.

Segundo o secretário de Tecnologia da Informação de Prudente, Rogério Marcus Alessi, o georreferenciamento é a melhor ferramen-

ta de inteligência para ajudar os pais e/ou responsáveis a encontrarem a opção mais adequada à criança no Sistema Municipal de Ensino. “O software permite ainda que procurem matricular os filhos de idades diferentes em uma mesma escola, haja vista que algumas atendem apenas o Ensino Infantil ou o Fundamental I. Assim, em algumas, é possível manter os irmãos numa mesma escola”, detalha.

Por fim, Alessi lembra que a zeladoria da Prefeitura também é georreferenciada, o que permite que serviços como ‘Tapa-Buracos’, podas em árvores, entre outros, sejam realizados na mesma microrregião na programação definida para o dia.

“Isso otimiza o atendimento e aumenta a produtividade, pois a logística fica mais precisa. Dessa forma, podemos afirmar que o georreferenciamento tem sido uma ferramenta que auxilia a Administração a melhorar a prestação de serviços e a resolver os problemas da cidade de forma muito mais eficiente e menos onerosa. É uma ferramenta indispensável para que Prudente continue avançando em direção a uma Smart City”, conclui Alessi.



LIBRAS: CONEXÃO E INCLUSÃO POR MEIO DA COMUNICAÇÃO

Secretaria do Governo de São Paulo realiza cursos de Libras na capital, interior e litoral em três módulos. Desde 2002 a Libras foi reconhecida como segunda língua oficial brasileira.



Secretária Célia Leão e participantes do curso de Libras

Para o pleno desenvolvimento humano, é necessário que haja comunicação por meio de uma língua ou linguagem que auxilie no que diz respeito ao diálogo ou a simples transmissão de uma mensagem.

Hoje no Estado de São Paulo são aproximadamente 9,3 milhões de pessoas com deficiência, desse número, 15% são pessoas com deficiência auditiva, somando mais de 1.800.000 pessoas, segundo dados do último Censo IBGE 2010. Uma grande parte desse público tem a deficiência em seu grau severo ou são totalmente surdas.

Desde 2002, a Língua Brasileira de Sinais – Libras, é reconhecida como a segunda língua oficial do país e é por meio dela que grande parte do público com deficiência auditiva se comunica.

Pensando nisso, a Secretaria de Estado dos Direitos da Pessoa com Deficiência de São Paulo abriu inscrições para cursos de Libras em três módulos: Básico, intermediário e avançado. As inscrições

bateram recordes e em 48 horas já somavam mais de mil interessados nas aulas ministradas na sede da própria Secretaria.

O objetivo dessas aulas é ampliar as possibilidades de interação pessoal entre pessoas com e sem deficiência auditiva por meio da Libras. A ação é realizada em parceria com o Centro de Tecnologia e Inovação – CTI, uma das ações da Secretaria. Cada módulo do curso tem total de 40 horas e as aulas são ministradas em períodos matutinos e vespertinos, por professores surdos que utilizam a língua de sinais como forma de expressão.

A ideia é que as pessoas ouvintes possam aprender a língua, para compreender o público surdo e dar autonomia e independência para essa parcela da população.

Diferente do que muitas pessoas imaginam, a Libras não é uma linguagem, ela é uma língua completa, com estrutura gramatical própria. De acordo com a lei que a oficializou, possui o mesmo status que o português.



Para mais informações
entre em contato:

Av. Auro Soares de Moura Andrade, 564,
Portão 10, Barra Funda CEP 01156-001
São Paulo – SP
Fone: (11) 5212-3700
E-mail: ouvidoria@sedpcd.sp.gov.br



EXPANSÃO DE AÇÕES PARA INTERIOR E LITORAL

A Secretaria tem como uma de suas premissas levar as ações para o interior e litoral do estado e com o curso de Libras não foi diferente. Outro ponto de destaque da Pasta é a forma como atua, sempre de maneira transversal e em parceria com instituições públicas ou sem fins lucrativos. Santos foi a primeira cidade a receber o curso fora da capital de São Paulo. Realizado em parceria com a Congregação Santista de Surdos, mais de 30 pessoas se

matricularam em 24 horas.

Além da região litorânea, o interior também já está se preparando para receber as aulas, Jundiá é a próxima cidade que receberá o curso, que será realizado em parceria com a Associação e Clube dos Surdos de Jundiá.

Expandir o curso para essas regiões é uma forma de alcançar a população e levar políticas públicas de inclusão ao território paulista.



Secretária Célia Leão e participantes do curso de Libras

ANUNCIO GRAFICA

Confira a cobertura da 63ª edição do Congresso Estadual de Municípios, que aconteceu entre os dias 15 e 19 de outubro de 2019 em Campos do Jordão-SP.



O assessor Rodrigo Strabelli e o executivo de vendas Paulo de Souza



O prefeito de Timburi Paulo Minozzi e a primeira dama Leila Minozzi



O presidente da Assembleia Legislativa deputado Cauê Macris discursando no congresso da APM



O ex-governador de São Paulo Geraldo Alckmin



O representante comercial da Zagonel Ulyses de Souza



O diretor comercial da Zagonel Iluminação Pública Crystiano Artonelli



Ademir Infante (Bili) e Alessandro Palma



Diretor da Pró-Governo Luis Fante e o presidente a APM Dr. Carlos Cruz



Chefe de gabinete do deputado Mauro Bragato Silvio Albuquerque e o assessor Rodrigo Strabelli



Prefeita de Castilho, Aparecida Nascimento



O deputado Mauro Bragato sempre presente nos congressos da APM



Anfitrião prefeito de Campos do Jordão Frederico Guidoni



Mario Gardin, Marcelo Dias e Michael Costa da SelfPay



Diretor Executivo da Revista Pró-Governo
Luis Fante



Deputado Mauro Bragato e chefe da Unidade Estadual do IBGE em São Paulo, Francisco Garrido Barcia



Helio Felix da empresa Elvi e o deputado estadual Mauro Bragato



Jornalista Jointon Carlos



Equipe Govfacil: Eliane Costa, Dir. Financeira, Ismael Costa, Presidente, Aline Suzan Dir. Comercial, Cássio de Paula, Comercial



Dr. Carlos Dias, Alessandro Palma, Dr. Marcio Alves e o Dr. André Nunis da Isalut



João Teixeira Junior, prefeito de Rio Claro



Os executivos de vendas da Pró-Governo Neusa Matos e Oswaldo Bosquet



Prefeito Atila Dourado e o vereador Ramiro Junior de Mirante do Paranapanema



O assessor Anizio Lime e o Vereador de Tarumã Antonio Marcos



Prefeita de Clementina Célia da Conceição e o diretor da Pró-Governo Luis Fante



Prefeito de Bady Bassit Luiz Tobardini



Prefeito de Campos do Jordão Fred e o secretário de cultura do estado Sérgio Sá Leitão



Prefeito de Itapura Fabio Dourado e a primeira dama Célia Regina



Prefeito de Braúna Flávio Giussani



Prefeito de Lins Edgar Souza



Prefeito de Martinópolis Cristiano Engel



Prefeito de Porirendaba Flávio Alves



Prefeito de Quatá, Marcelo Pecchio



Prefeito de Santa Adélia, Guilherme Silva



Prefeito de Irapurú Silvio Ushijima



Prefeito de Colina, Diéb Taha



Prefeito de São Bernardo do Campo Orlando Morando



Prefeito de Taramã Oscar Gozzi e o Dr. André Nunis da Isalut



Presidente da Associação Paulista de Municípios, Dr. Carlos Cruz



Presidente do Consórcio CIVAP o prefeito de Maracá Eduardo Tatu



Prefeito Leandro Santos de Santa Rita do Passa Quatro



Secretário de Estado de Desenvolvimento Regional Marco Vinholli



O Assessor do Desenvolvimento Regional, Adriano Guimarães



Uma grande variedade de brinquedos pedagógico-didáticos, inclusão social, playgrounds, mobília escolar, equipamento escolar, móveis, cozinha industrial, material esportivo, material para laboratório, jogos, lixeiras, coleções e livros didáticos, brinquedos diversos, etc.

Fone/Fax: 18. 3822-4000 | www.natalibrink.com.br
Whatsapp: 18. 99648-6332 | natalibrink@uol.com.br | Dracena-SP

USO DE TELEMEDICINA E INTELIGÊNCIA ARTIFICIAL REDUZ EM 50% A MORTALIDADE POR INFARTO AGUDO DO MIOCÁRDIO



Mortes causadas por doenças do aparelho circulatório representam 30% do total de óbitos no Estado, sendo a principal Doença Crônica Não Transmissível (DCNT). Projeto já está em funcionamento na rede de atendimento de Tarumã com resultados surpreendentes

Quando falamos em infarto agudo do miocárdio (IAM), tempo é vida. A doença é a principal causa de óbitos no Brasil. As mortes por IAM ocorrem nas primeiras horas de manifestação da doença, sendo 40 a 65% na primeira hora e, aproximadamente, 80% nas primeiras 24h. O atendimento precoce tem como objetivo reduzir o tempo entre o início do evento isquêmico (necrose muscular) até o tratamento efetivo, restaurando a perfusão miocárdica.

Segundo a Organização Mundial de Saúde (OMS), cerca de 1.000 mortes, causadas por IAM, poderiam ser evitadas mensalmente no Estado de São Paulo.

E agora as pequenas e médias cidades contam com ajuda tecnológica nessa luta contra o tempo, para suprir as deficiências,

de falta de infraestrutura e especialistas, oferecendo à população uma assistência ágil e de qualidade. No Brasil, apenas 2% dos serviços de emergência contam com cardiologistas. A telemedicina e a inteligência artificial, muito utilizadas nos Estados Unidos e Europa, já são uma realidade na medicina do Brasil e tem demonstrado impacto considerável na redução de óbitos, economia de recursos e melhora nos indicadores de desenvolvimento.

Localizada no interior de São Paulo, na região de Assis, a cidade de Tarumã definiu como meta chegar em 2027, ano de seu centenário, como uma das 10 cidades com o melhor IDH do Brasil. Atualmente a cidade ocupa a posição 483.

“Fizemos todos os estudos e diagnósticos e

identificamos que dentre os óbitos na cidade o maior índice é por causa cardiológicas, principalmente o infarto. E para a elevação do IDH um dos pilares é a longevidade, precisamos crescer de 76,6 para 78,6. Buscamos uma solução que envolve inteligência artificial e telemedicina e já estamos salvando vidas. Sucesso pleno e total”, destaca o prefeito de Tarumã, Oscar Gozzi, durante discurso no 63º Congresso Estadual de Municípios, realizado em Campos do Jordão. A solução, citada pelo prefeito, é a parceria com a iSalut, empresa 100% nacional que nasceu com o objetivo de oferecer acesso, conectando pequenas e médias cidades aos mais modernos centros médicos e profissionais renomados do País, garantindo resultados assistenciais de qualidade com baixo custo.

Utilizando inteligência artificial, a solução é compatível com 90% dos equipamentos médicos disponíveis, sem a necessidade de investimento em novas tecnologias ou

equipes.

Hoje, um paciente que chega a uma unidade de saúde de Tarumã com sintomas de problemas cardíacos, realiza o eletrocardiograma no local e o exame é transmitido para uma central de inteligência médica em São Paulo, com funcionamento 24h/7 dias por semana, preparada para avaliar e laudar qualquer tipo de exames em minutos, agilizando o diagnóstico. Caso seja necessário, o profissional médico se conecta com a unidade, por videoconferência, para orientação correta de como proceder, otimizando os resultados.

Iniciada no mês de agosto, a parceria já tem demonstrado resultados extremamente positivos para a cidade atingir a sua meta. Comparado ao modelo tradicional de atendimento, com o uso da telemedicina e inteligência artificial (veja o quadro abaixo)

X

Diagnóstico 10 vezes mais rápido

%

50% de redução na mortalidade por IAM

%

30% de redução de reinternações

%

30% de redução no tempo de reabilitação

X

Redução de 2 vezes o tempo de internação



Como funciona?

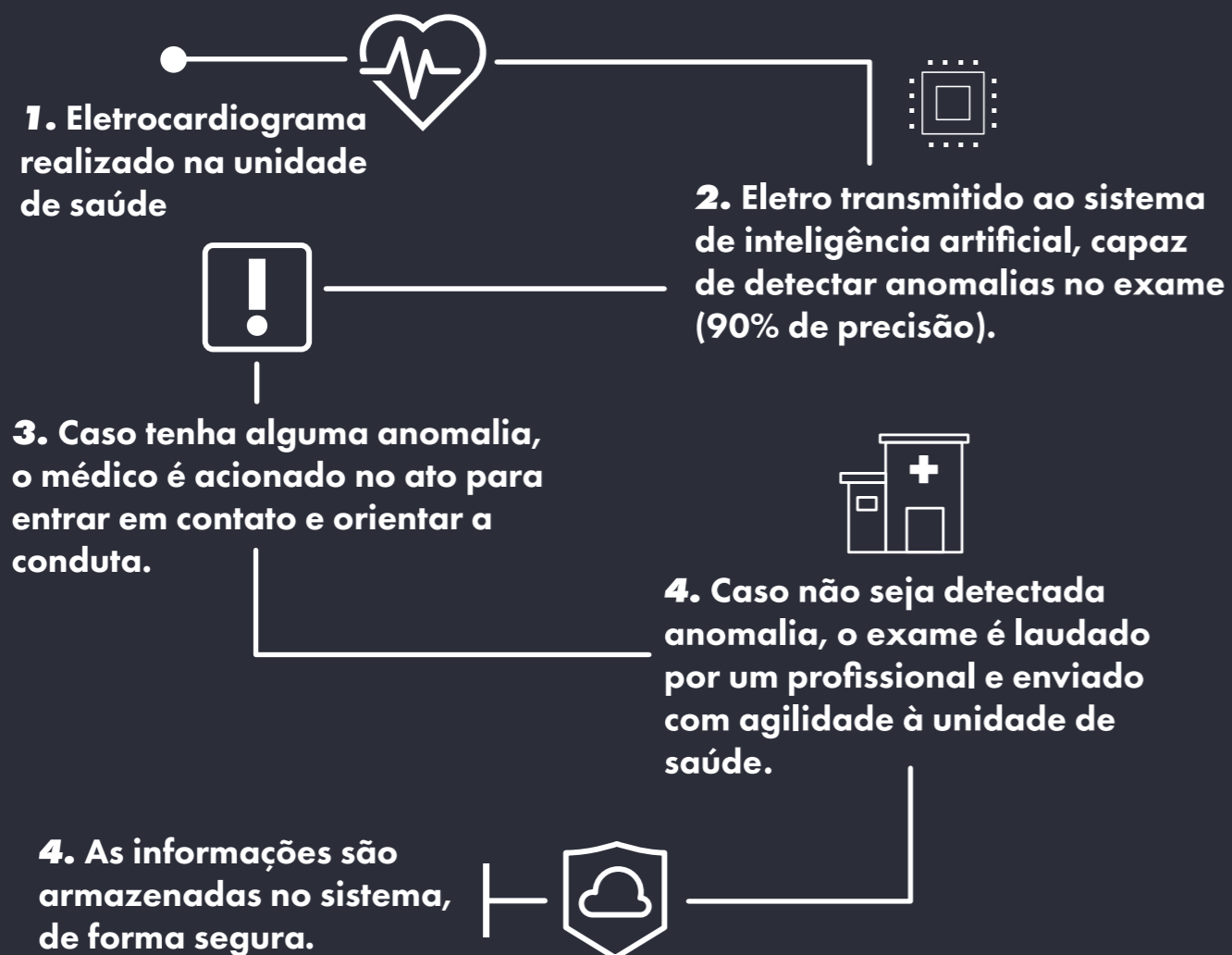

ALERTA VERMELHO

As DCNT foram consideradas, pela Organização Mundial de Saúde (OMS), como uma das 10 ameaças para a saúde no mundo. O Estado de São Paulo possui a 6ª pior taxa de óbitos prematuros por DCNT, por 100 mil habitantes de 30 a 69 anos, no Brasil. As doenças do aparelho circulatório é a principal causa de óbito por DCNT.



INTELIGÊNCIA EM SAÚDE
PARA TODOS

Sua cidade
conectada a
medicina do
FUTURO.

A **iSalut** nasceu com o objetivo de oferecer acesso, conectando pequenas e médias cidades aos mais modernos centros médicos e profissionais renomados do País

- Impacto nos indicadores de IDH ✓
- Redução de óbitos prematuros por DCNT ✓
- Melhores resultados assistenciais ✓
- Redução de custos com a saúde ✓
- Inovação e tecnologia a serviço da saúde ✓

www.isalut.com.br
(11) 3214 1856 / 4720

A Organização Mundial de saúde (OMS), incluiu em 2019 as Doenças Crônicas Não Transmissíveis (DCNT) como uma das 10 ameaças para a saúde no mundo. Segundo o órgão, diabetes, câncer e doenças cardiovasculares foram responsáveis por 15 milhões de óbitos prematuros entre 30 e 69 anos ao redor do mundo. Em São Paulo, as causas citadas, somadas as Doenças Respiratórias, são a principal causa de óbitos da população de 30 a 69 anos. O estado de São Paulo possui a 6ª pior Taxa de Óbitos Prematuros por DCNT por 100 mil habitantes de 30 a 69 anos do Brasil.



MARCO VINHOLI

O elo entre o Governador e os Prefeitos do Estado de São Paulo

A entrevista destaque desta edição é com o Presidente Estadual mais jovem da história do PSDB São Paulo. Estamos falando de Marco Antonio Scarasati Vinholi: Administrador, comunicador e político, que iniciou sua vida pública junto aos movimentos estudantis, como presidente do Centro Acadêmico Leão XIII (PUC), diretor da União Estadual dos Estudantes (UEE) e União Nacional dos Estudantes (UNE). Foi coordenador nacional de Empreendedorismo Juvenil, no Ministério do Trabalho e Emprego

(MTE) e diretor do departamento de Políticas de Trabalho e Emprego para a Juventude e, atualmente, Secretário de Desenvolvimento Regional.

Mas, como será que este jovem empreendedor chegou até aqui com tão pouca idade e tanta bagagem em sua trajetória? Como é estar à frente de uma Secretaria e ter a população à espera de desenvolvimento? O que será que a Secretaria de Desenvolvimento Regional promete aos prefeitos para 2020? É isso que vamos descobrir a partir de agora!

1- Secretário, para dar início, uma pergunta curiosa: Como nasceu o gosto pela vida pública e a sede de chegar até onde chegou? O que serve de estímulo para muitos jovens que lhe acompanham.

Comecei no corpo de líderes da ACM fazendo trabalhos comunitários, isso quando eu tinha 13 anos. Na sequência, militei no centro acadêmico da PUC-SP. No movimento estudantil, peguei gosto pela política.

2- Marco Vinholi é o presidente estadual mais jovem da história do PSDB São Paulo. O que isso significa para você?

A renovação no PSDB é fundamental para o futuro da democracia brasileira. Sou filiado há mais de dez anos, comecei de baixo, fui presidente municipal da juventude tucana, vice-presidente estadual, coordenador regional do partido, membro da executiva e agora presidente. Queremos fazer uma gestão histórica no PSDB, no novo PSDB articulados com nosso líder João Doria.

3- Em janeiro deste ano, assumiu a Secretaria de Desenvolvimento Regional e desde então tem trabalhado para trazer melhorias e qualidade de vida à população. Como foi esse primeiro ano de gestão? Muitos desafios?

A Secretaria é nova e inovadora. Une o modelo municipalista do governador Doria com o dinamismo na relação com os prefeitos na busca de resultados. Foi um primeiro ano de muitos resultados para os prefeitos.

4- Falando em melhorias, qualidade de vida da população, as prefeituras do estado de SP têm contribuído para este trabalho de melhorias aos seus municípios?

Sem dúvida, a participação das prefeituras é crucial para o nosso desenvolvimento. Nosso propósito é fazer uma gestão descentralizada e descentralizadora, o que significa que trabalhamos em parceria com os gestores municipais, que conhecem em profundidade a realidade local.

5- Como funciona o repasse às prefeituras através da meritocracia? Tem funcionado?

Esta é a nossa política. Atendemos da mesma maneira, com objetividade e isenção, a todos os 645 municípios paulistas, sem olhar para afiliação partidária de quem quer que seja. O governo Doria é de todos os paulistas. independentemente de cor partidária, já liberamos ao longo deste ano de 2019 mais de R\$ 191 milhões para os municípios investirem em sua infraestrutura urbana. 385 cidades paulistas foram beneficiadas.

6- O estado de SP é muito rico em áreas rurais. Qual a preocupação da sua gestão com esse público e com as estradas vicinais que dão acesso a essas famílias? Afinal também se trata de desenvolvimento regional.

Sem dúvida, a manutenção e recuperação de estradas vicinais que cortam o território paulista constituem uma pauta importante. Não obstante, são de responsabilidade dos municípios. No entanto, muitas vezes, o estado auxilia as prefeituras a construir, manter e recuperar vicinais, o que não implica em assunção de responsabilidade pela tarefa. A Secretaria de Desenvolvimento regional tem recebido indicações e está mapeando as principais demandas municipais. O governo do estado lançou um grande programa de construção de estradas vicinais que segue requisitos técnicos e a Secretaria de desenvolvimento regional está avaliando, de acordo com critérios técnicos, todas as solicitações de 2019 e tem encaminhado as demandas de vicinais ao der para inclusão no programa de vicinais.

7- Agora vamos tocar num assunto que é prioridade para toda população e para o governo também: Saúde! Sabemos que a Secretaria de Saúde tem um plano para os municípios, mas qual o papel da Secretaria de Desenvolvimento Regional quanto à precariedade em atendimentos na área da saúde?

Fazemos a ponte com os municípios, somos uma espécie de Secretaria do interior, em contato próximo e permanente com os municípios. Desta maneira, colaboramos com a saúde a investir com efetividade total os recursos públicos.

“ **A participação das prefeituras é crucial para o nosso desenvolvimento. Nosso propósito é fazer uma gestão descentralizada e descentralizadora o que significa que trabalhamos em parceria com os gestores municipais, que conhecem em profundidade a realidade local.** ”

8- Apesar de SP ser um dos estados com o maior PIB, como lidar com a desigualdade social e ir em busca de desenvolvimento?

O foco de nossa Secretaria está dado no nome, ou seja, promover o desenvolvimento regional e combater as desigualdades, tanto regionais como sociais e econômicas, estimulando o desenvolvimento em todas as regiões. Neste sentido, o governador Doria lançou o programa vale do futuro, que impulsionará o desenvolvimento na região economicamente mais deprimida do estado, que é o vale do ribeira. Serão mais de R\$ 2 bilhões em investimentos, dos setores públicos e privados, para alavancar o desenvolvimento econômico e social da região. A expectativa é de geração de 30 mil novas oportunidades de emprego, renda e empreendedorismo. Este programa abrange ações de curto, médio e longo prazos que, juntas, vão significar mais qualidade de vida para os moradores de 22 municípios inseridos no programa. Haverá investimentos de 14 secretarias de estado, incluindo áreas como infraestrutura, saúde, educação, habitação e transportes. As medidas de curto prazo serão implantadas nos próximos 12 meses, de forma que os primeiros resultados do programa possam ser verificados rapidamente. Os efeitos serão medidos a partir do IDH (índice de desenvolvimento humano) da região, que atualmente está abaixo da média estadual.

9- Falando agora com a população, o povo, o que podem esperar de Marco Vinholi e da Secretaria de Desenvolvimento Regional para o ano que vem?

Estamos há dez meses no governo e os resultados já começam a aparecer, tanto na modernização da máquina pública, com combate ao desperdício e à ineficiência. Os resultados disso já se fazem sentir na ponta, ou seja, junto à população, porque recursos públicos economizados com a máquina revertem em benefício dos moradores dos municípios.

EXCLUSIVA

EXCLUSIVA

“
Meu primeiro objetivo é ser um bom secretário, fazer meu trabalho aqui e agora. O resto é consequência.
”

10- E passando da população para os governantes, o que os prefeitos podem esperar para o ano que vem? Quais programas estarão à disposição e como conseguir captação de recursos para melhorar o desenvolvimento de sua cidade?

Os prefeitos têm à sua disposição diversos programas do desenvolvimento regional para seus municípios. O programa parcerias municipais, por exemplo. Lançado pelo governo do estado ocorreu em agosto, ele oferece investimentos aos municípios que focam na melhoria de indicadores sociais por meio de políticas públicas eficazes e inovadoras. O programa envolve a cooperação entre estado e municípios, visando aprimorar as políticas públicas locais, tendo em conta suas vocações específicas e peculiaridades. O 'parcerias municipais' abrange pactuação de ações e resultados do governo estadual com as prefeituras, com metas por território e responsabilidades compartilhadas, monitoramento e avaliação dos resultados. O 'SP + perto' é outro programa de destaque do governo do estado. Ele facilitará e agilizará os contatos entre as prefeituras e o governo estadual, com a abertura de unidades do governo nas 15 regiões do estado. Temos também o programa SP sem papel, que já está promovendo uma revolução na comunicação entre estado e prefeituras. O Vale do Futuro, por sua vez, foi concebido para impulsionar o desenvolvimento no Vale do Ribeira.

Os convênios com os municípios permitem que estes últimos invistam em sua infraestrutura urbana e na aquisição de bens. No ano, cerca de 400 municípios já foram beneficiados, com R\$ 191,5 milhões repassados em convênios. As novas liberações a serem quitadas somam R\$ 230 milhões, ou seja, muito trabalho e investimento que segue.

11- Agora uma pergunta um tanto capciosa, onde almeja chegar na política, presidência da república talvez?

Meu primeiro objetivo é ser um bom secretário, fazer meu trabalho aqui e agora. O resto é consequência. A política não autoriza planos de longuíssimo prazo, nem sonhos personalistas e megalomaniacos. Temos de trabalhar com seriedade e competência e galgar um degrau de cada vez. Não é nossa ambição que vai nos levar longe, mas nosso esforço e boa relação com a população.



NÃO NOS CONCENTRAMOS EM CONCORRENTES, MAS SIM EM NOSSOS CLIENTES.



TRAFFIC CONTROL

NEWTESC

WWW.NEWTESC.COM.BR

CONTROLADORES - CENTRAIS SEMÁFORICAS - DETECTORES - SOFTWARES

DESENVOLVEMOS SOLUÇÕES INOVADORAS QUE POSSIBILITAM MAIS FLUIDEZ E SEGURANÇA AO CAMINHO DE TODOS.

ENTRE NO NOSSO SITE E CONFIRA NOSSOS PRODUTOS E SERVIÇOS. SOLICITE UM ORÇAMENTO: WWW.NEWTESC.COM.BR

Redes Sociais

@newtesc.com.br
 facebook.com/newtesc

Contato:

(11) 2774-3362 / 2574-6916

contato@newtesc.com.br

Estr. Rosa Scarpa, 41 - Votuparim, Santana de Parnaíba - SP, 06513-010

'SÃO PAULO MAIS HUMANA'

SP lança aplicativo para aproximar voluntários e entidades assistenciais. Esta é a primeira plataforma pública voltada para doações



O Governo do Estado de SP lançou no mês de outubro o aplicativo 'São Paulo Mais Humana', para facilitar a busca do cidadão por organizações não-governamentais que necessitam de ajuda, aproximando ações de voluntariado e doações. Por meio da ferramenta, o usuário terá acesso a organizações cadastradas próximas a ele e poderá, a partir de filtros de pesquisa, escolher a forma como deseja ajudar.

"O 'São Paulo Mais Humana' é importantíssimo, pois agiliza e amplia o processo de forma digital. Não é mais analógico e nem distante. Agora se faz de forma digital no seu celular", disse o Governador

João Doria. O lançamento foi realizado no Palácio dos Bandeirantes, com a participação da Primeira-Dama e Presidente do Conselho do Fundo Social de São Paulo (FUSSP), Bia Doria.

Desenvolvida com tecnologia da Prodesp, o 'São Paulo Mais Humana' conta com layout moderno e navegação intuitiva. Por meio do recurso de geolocalização (disponível no site www.saopaulo-maishumana.sp.gov.br e aplicativo), o cidadão pode definir um raio de busca, que varia de 1 a 50 km do endereço indicado, para localizar instituições que estejam dentro da sua área de interesse.

"A plataforma é uma importante ferramenta de integração social para conectar pessoas e empresas que desejam fazer o bem, ser solidárias, doando materiais, tempo como voluntário ou vagas de trabalho. A solução é intuitiva, como toda tecnologia deve ser. O objetivo principal é estreitar a relação do cidadão que quer ser um doador com a entidade que precisa do voluntariado", explica André Arruda, Presidente da Prodesp.

Para Bia Doria, a plataforma 'São Paulo Mais Humana' vai impulsionar campanhas como a do Agasalho, que a partir de agora poderão ser contínuas.

TECNOLOGIA

Um dos diferenciais adotados pela Prodesp na elaboração da plataforma foi o conceito Progressive Web App (PWA), solução que permite ao site ter as mesmas funcionalidades e a agilidade de navegação, no acesso via celular, semelhante a dos aplicativos. Já a versão mobile conta com a função de notificações push, tecnologia que permite o envio de mensagens quando o usuário cadastrado passar próximo ao endereço da instituição da sua área de interesse.

Para os usuários do 'SP Mais Humana', as informações registradas são 100% seguras e a plataforma ainda permite o acompanhamento das instituições, oferecendo mais transparência ao processo de doação. Outra funcionalidade da ferramenta é a parceria direta com a Defesa Civil do Estado, que oferecerá ajuda emergencial para os casos de catástrofes e desastres ambientais.

Para fazer parte da 'São Paulo Mais Humana', a entidade deve se cadastrar e aguardar a avaliação do Fundo Social de São Paulo.

O Fundo Social de São Paulo desenvolve a promoção de autonomia, renda e cidadania para pessoas em situação de vulnerabilidade social através de escolas de capacitação nas áreas de Beleza, Bioconstrução, Gastronomia, Informática, Mecânica e Moda.

A Prodesp é a empresa de Tecnologia da Informação do Governo do Estado de São Paulo. Criada em 1969, também é responsável pela gestão e operação do Programa Poupatempo, que tem 99% de aprovação dos usuários e foi eleito o 'Melhor Serviço Público de SP' em 2019, pelo quinto ano consecutivo. Em 2016, foi eleita a melhor empresa do segmento Indústria Digital do Brasil, no ranking Melhores & Maiores da revista Exame. Por quatro anos consecutivos (2016, 2017, 2018 e 2019), a empresa foi contemplada com o Destaque do Ano do Anuário Informática Hoje, na categoria "Prestador de Serviços para Governo (empresas de grande porte)".



O processo de doação é muito simples. O primeiro passo é definir raio de localização da entidade, depois selecionar a causa desejada: Crianças e adolescentes; Idosos; Mulheres; Pessoas com deficiência e Pessoas em situação de rua. E por último, o cidadão escolhe de que forma pode ajudar as mais de 16 mil entidades cadastradas no FUSSP: doação de materiais; serviço voluntário ou vaga de trabalho (para jovens e adultos atendidos pelas ONGs cadastradas). Antes de fazer a doação, certifique-se que o produto está em bom estado e dentro das condições de uso.



COMO PARTICIPAR

Após o usuário baixar o aplicativo, ele deve seguir os passos:

1. Autorize sua localização ou digite o CEP do local que gostaria de consultar;
2. Escolha a causa quem tem mais afinidade;
3. Selecione a instituição que quer ajudar;
4. Preencha o cadastro detalhadamente;
5. Aguarde o retorno da ONG;
6. A partir do contato, o voluntariado é realizado diretamente com a entidade;

São Paulo mais humana



KIT FESTA
nsalimentos

A FESTA É SUA
O TRABALHO É NOSSO

O NATAL QUE TODO COLABORADOR MERECE!



Natal e Ano novo são momentos especiais que gostamos de celebrar com pessoas que amamos.

Por isso a família NS Alimentos preparou 04 opções de Kits para a sua festa.

Ficamos felizes em poder participar da sua ceia!

Presenteie seu colaborador com o Kit Festa NS Alimentos!



1

Kit Supremo

- ▶ 1 Peru de 3 à 4 Kg.
- ▶ 1 Lombo recheado de 2 à 2,5 Kg.
- ▶ 1 Maminha recheada de 1 à 1,5 Kg.
- ▶ 1 lagarto recheado de 2,2 à 2,7 Kg.
- ▶ 1 Bolsa térmica

SOLICITE NOSSA TABELA DE PREÇOS

2

Kit Alegria

- ▶ 1 Peru de 3 à 4 Kg.
- ▶ 1 Maminha recheada de 1 à 1,5 Kg.
- ▶ 1 lagarto recheado de 2,2 à 2,7 Kg.
- ▶ 1 Bolsa térmica

SOLICITE NOSSA TABELA DE PREÇOS

3

Kit Felicidade

- ▶ 1 Ave temperada de 3 à 4Kg.
- ▶ 1 Lagarto recheado de 1 à 1,2Kg
- ▶ 1 Lombo recheado de 1 à 1,2Kg
- ▶ 1 Bolsa térmica

SOLICITE NOSSA TABELA DE PREÇOS

4

Kit Harmonia

- ▶ 1 Peru de 3 à 4Kg.
- ▶ 1 Lombo recheado de 1 à 1,2Kg
- ▶ 1 Bolsa térmica

SOLICITE NOSSA TABELA DE PREÇOS



INDÚSTRIA:
Rua Manoel Joaquim de Góis, 236 - Bairro: Vila Jaraguá
São Paulo - CEP: 05160-100 - Tel/fax: 11 3622-3800

contato@nsalimentos.com.br - www.nsalimentos.com.br



nsalimentos

TARUMÃ IMPLANTA PROJETO PIONEIRO DE DESENVOLVIMENTO E BUSCA TOP 10 BRASIL NO IDH

Tarumã 100 anos é um projeto de alto desenvolvimento que será executado até o centenário de fundação da cidade, juntamente com a população



O "Tarumã 100 anos" é um projeto estratégico de longo prazo, implantado no início da gestão "Tempo de um novo tempo", focando esforços e ações na solução ou redução de problemas reais do município. Um projeto participativo que, com o envolvimento dos diferentes níveis hierárquicos, conta com expressiva participação da população, utiliza experiências, conhecimentos e ferramentas presentes no mundo todo, adaptadas para a realidade de Tarumã.

O objetivo do projeto resume-se na captação do potencial total de um município de pequeno porte, por meio da identificação de oportunidades de desenvolvimento e definição de planos de trabalho detalhados com metas específicas implementadas em ondas, fazendo com que Tarumã ocupe em 2027 o ranking das 10 cidades com maior Índice de Desenvolvimento Humano Municipal no Brasil, alavancando os resultados

da prestação de serviços ofertada pelos setores públicos à população, impactando diretamente na qualidade de vida dos munícipes e gestão pública.

Como objetivos específicos podemos destacar: o aumento da expectativa de vida, ou seja, proporcionar ao munícipe **uma vida longa** e saudável, o acesso ao conhecimento e **educação** nas diferentes etapas da vida deste cidadão, a promoção de um padrão de vida que garanta as suas necessidades básicas, por meio do aumento da sua **renda** e poder de compra, redução de custos nas diferentes esferas da administração, aumento de arrecadação municipal e otimização de processos internos.

O principal indicador utilizado para verificação e metrificação do resultado do projeto é o Índice de Desenvolvimento Humano Municipal - IDHM,

que é subdividido em três principais pilares: IDHM Longevidade, IDHM Educação e IDHM Renda. Para a mensuração do IDHM Longevidade é calculada a expectativa de vida ao nascer, ou seja, o número médio de anos que as pessoas viveriam a partir do nascimento. Já o IDHM Educação é calculado por meio da média de anos de educação de adultos, ou seja, o número médio de anos de educação recebido por pessoas a partir de 25 anos e a expectativa de anos de escolaridade para crianças na idade de iniciar a vida escolar. E por fim, o IDHM Renda é metrificado por meio da Renda per capita municipal, ou seja, a soma da renda de todos os residentes do município, dividido pelos números de pessoas que residem no município, incluindo crianças e cidadãos sem registro de renda.

Saúde

No início da gestão a administração reorganizou e aperfeiçoou o atendimento e programas da saúde, modernizou sua infraestrutura, construiu e reformou prédios, promoveu capacitação de profissionais, ampliou a oferta de consultas e exames, firmou convênio com as santas casas de Assis e Cândido Mota para a oferta de cirurgias eletivas através de investimentos e recursos próprios.

O município implantou um projeto pioneiro de estratégia de telemedicina, com sofisticados sistemas baseados em inteligência artificial. O **Programa de Saúde Inteligente** possibilita que os médicos das Unidades Básicas de Saúde (UBS) de Tarumã tenham acesso a uma retaguarda de especialistas de São Paulo, online e em tempo real.

Tarumã é a primeira cidade do Estado a ter esse programa instalado na rede pública de saúde, que tem como objetivo criar caminhos de apoio clínico aos usuários à distância. O primeiro módulo, que já está em funcionamento, é o de Cardiologia. Este tipo de tecnologia já funciona em diversos países e no Brasil também está implantado na rede privada de atendimento a pacientes que sofrem com problemas cardíacos.

Dessa forma, o paciente que chegar no atendimento de emergência do Sistema Único de Saúde (SUS) em Tarumã, com uma suspeita ou mesmo sofrendo um infarto, terá um atendimento integrado com 70 médicos cardiologistas de grandes redes de tratamento do coração, com os melhores hospitais de São Paulo e do Brasil.

No momento da realização do Eletrocardiograma, o exame é enviado de forma automática ao sistema de inteligência artificial, que irá interligar os médicos de Tarumã aos médicos especialistas de São Paulo, em tempo real e, caso os exames estejam alterados, a condução do caso passa a ser em conjunto do médico local com os médicos de São Paulo.

O Programa de Saúde Inteligente é um reforço tecnológico para a área da saúde que tem salvado

vidas, já que o aumento da velocidade de diagnóstico e tratamento reduziu de 8% para 3% a mortalidade na rede privada que já faz uso da telemedicina, enquanto que na rede pública, 23% ainda morrem por infarto agudo do miocárdio.

Em andamento está a construção do Complexo de Saúde, uma obra com 1.600 m² e investimentos que ultrapassam 5 milhões de reais, visando a unificação dos serviços de saúde. O novo espaço abrigará os atendimentos de urgência e emergência, especialidades médicas, pronto-atendimento, exames de imagens, além de pequenos procedimentos.

Educação

O Projeto Tarumã 100 anos prioriza a elevação da escolaridade de jovens e adultos que não tiveram a oportunidade de iniciar ou concluir os ensinamentos fundamentais ou médio na idade adequada. Por esse motivo, de acordo com a legislação, essas pessoas podem ter acesso à escolaridade por meio de cursos e avaliações voltadas à modalidade de ensino da Educação de Jovens e Adultos (EJA).

Em 2017, no diagnóstico inicial, estimou-se que cerca de 50% da população adulta em Tarumã não tinha concluído o ensino fundamental. A partir daí foi iniciada a 1ª campanha da EJA e mais de 400 alunos retornaram à escola.

Renda

Para geração de renda, a administração, através do projeto Tarumã 100 anos, desenvolve ações e ofertas: Cursos de qualificação através de parcerias com o Sebrae, Fiesp, Sesi, Senai, Senar, Fundo Social de São Paulo; formação através de cursos da ETEC - Centro Paula Souza, UNIVESP - Universidade Virtual de São Paulo, UAB - Universidade Aberta do Brasil.

Com mão de obra qualificada, cresce a possibilidade de empresas absorverem o profissional local, alavancando a renda do cidadão e contribuindo com o resultado no IDH.

Mais de **25 empresas receberam incentivos** para cessação de área e implantação e/ou ampliação de instalações no distrito industrial para geração de empregos no município.

Mais ações

A Prefeitura Municipal instalou Câmeras *Optical Character Recognition (OCR)* nas vias de acesso à cidade e assinou convênio com o sistema Detecta SP, capaz de identificar na entrada da cidade, veículos com pendências na justiça, que sejam fruto de roubo ou furto. Com o veículo identificado a polícia é acionada para as devidas ações, reduzindo assim a criminalidade no município.

A administração também implantou mais de 60 km de rede fibra óptica, mais de 350 câmeras de segurança em prédios públicos e vias da cidade, instalou central de monitoramento, atividade delegada, assinou convênio para o uso do Sistema Orion, uma parceria com a Polícia Militar para integração das ocorrências e melhor resolução delas.

Para beneficiar a zona rural, foi realizada a aquisição e liberação junto aos órgãos competentes de pedreiras para a recuperação de mais de 150 km de estradas rurais através do programa "Estrada Boa", promovendo melhor e maior escoamento da produção, trânsito ao morador e estudante da zona rural em dias de chuva.

Já o programa "Porteira adentro", que permite o empedramento das sedes das propriedades rurais e acessos às estradas municipais e ainda o "GPS Caipira", criou o georreferenciamento da propriedade rural, permitindo que a polícia ou ambulância chegue rapidamente ao local da ocorrência.

Com muito esforço e plano de trabalho detalhado através de metas e iniciativas prioritizadas, Tarumã segue avançando ao seu objetivo que é ocupar seu lugar no TOP 10 Brasil no IDH até 2027, ano do seu centenário.

Esse é o projeto Tarumã 100 Anos, isso é o "Tempo de um novo Tempo".

Estruturar grupos especiais de acompanhamento de doenças crônicas pode reduzir até 23% do total de mortes em Tarumã.

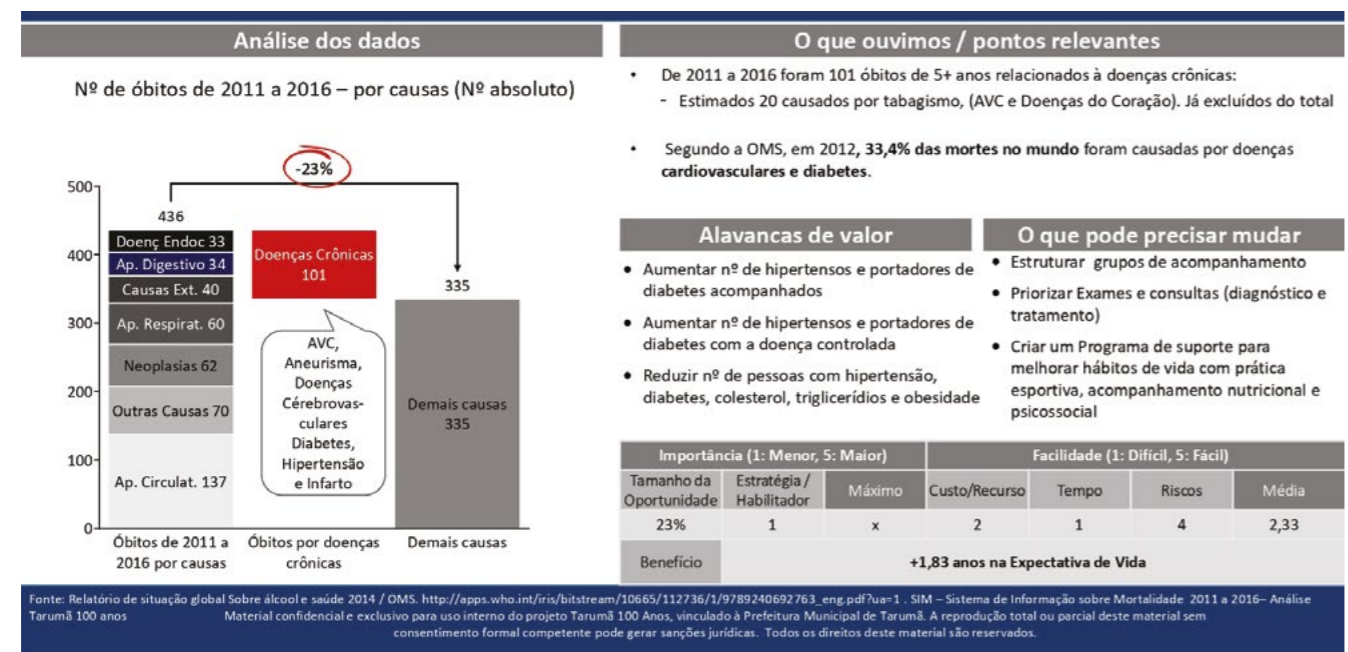

CONHEÇA TODOS OS SECRETÁRIOS E EXECUTIVOS DO GOVERNO DO ESTADO DE **SP**

São ao todo 24 secretarias que integram o Governo do Estado de São Paulo, ligadas à saúde, educação, transportes, segurança pública, fazenda, desenvolvimento social, agricultura, entre outras. Aqui você pode conhecer de perto o trabalho dessas unidades, assim como os nomes de seus titulares, telefones e e-mails.



Administração Penitenciária

Coronel Nivaldo Cesar Restivo

Luiz Carlos Cartisse – Secretário Executivo

Av. General Ataliba Leonel, 556 – Carandiru – CEP 02033-000 – São Paulo – SP

Fone: (11) 3206-4700

E-mail: faleconosco@sap.sp.gov.br



Casa Civil

Antônio Carlos Rizeque Malufe

Av. Morumbi, 4.500 – 1º andar – CEP 05650-905 – São Paulo – SP

Fone: (11) 2193-8000 | Fax: (11) 2193-8710



Comunicação

Cleber Mata

Eduardo Pugnali – Secretário Executivo

Palácio dos Bandeirantes, 4.500

Fone: (11) 2193 8520



Desenvolvimento Econômico

Patricia Ellen da Silva

Américo Sakamoto - Secretário Executivo

Avenida Escola Politécnica, 82, Jaguaré CEP 05350-000 – São Paulo – SP

Fone: (11) 3218-5442

E-mail: secretaria@desenvolvimento.sp.gov.br

Agricultura e Abastecimento

Gustavo Junqueira

Gabriela Chiste – Secretária Executiva

Praça Ramos de Azevedo, 254 – CEP 01037-912 – São Paulo – SP

Fone: (11) 5067-0000



Casa Militar e Defesa Civil

Walter Nyakas Júnior

Tenente Coronel PM Henguel Ricardo Pereira – Secretário Adjunto

Av. Morumbi, 4.500, térreo – CEP: 05650-905 – São Paulo – SP

Fone: (11) 2193-8303

E-mail: cmilitar@sp.gov.br

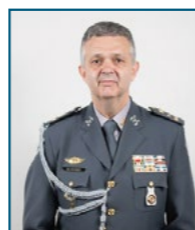

Cultura e Economia Criativa

Sérgio Sá Leitão

Dra. Claudia Pedrozo – Secretária Executiva

Rua Mauá, 51, 1º andar, Luz CEP 01028-900 – São Paulo – SP

Fone: (11) 2627-8000 | Fax: (11) 3221-4744

E-mail: secretario@cultura.sp.gov.br



Desenvolvimento Regional

Marco Vinholi

Rubens Emil Cury – Secretário Executivo

Av. Morumbi, 4.500 – 1º andar – sala 159 CEP 05650-905 – São Paulo – SP

Fone: (11) 2193-8000

Site: <http://sdrdes.sep.sp.gov.br/>



Desenvolvimento Social

Célia Parnes

Paulo Mathias – Secretário Executivo

Rua Bela Cintra, 1.032, 11º andar CEP 01415-000 – São Paulo – SP

Fone: (11) 2763-8000

E-mail: faleconosco@desenvolvimentosocial.sp.gov.br



Educação

Rossieli Soares da Silva

Haroldo Corrêa Rocha Secretário Executivo

Praça da República, 53 CEP 01045-903 – São Paulo – SP

Fone: (11) 0800 7700012

E-mail: infoeducacao@educacao.sp.gov.br



Fazenda e Planejamento

Henrique Meirelles

Milton Luiz M. Santos – Secretário Executivo

Av. Rangel Pestana, 300 – CEP 01091-900 São Paulo – SP

Fone: (11) 3243-3400



Habitação

Flavio Amary

Fernando Marangoni – Secretário Executivo

Rua Boa Vista, 170 – 16º andar – Bloco 2 Ed. Cidade 1 – CEP 01014-000 São Paulo – SP

Fone: (11) 3638-5100

Fax: (11) 3638-5170

E-mail: secretariadahabitacao@sp.gov.br

Direitos da Pessoa com Deficiência

Célia Leão

Aracélia Lúcia Costa – Secretária Executiva

Av. Auro Soares de Moura Andrade, 564, Portão 10, Barra Funda CEP 01156-001 São Paulo – SP

Fone: (11) 5212-3700

E-mail: ouvidoria@sedpcd.sp.gov.br



Esportes

Aildo Rodrigues Ferreira

Marco Aurélio Pegolo dos Santos Secretário Executivo

Praça Antônio Prado, n 09 Centro Histórico de São Paulo, CEP 01010-010 - São Paulo - SP

(11) 3241-5822

faleconosco@selj.sp.gov.br



Governo

Rodrigo Garcia

Nelson Luiz Baeta Neves Filho Secretário Adjunto

Avenida Morumbi, 4500 – 2º andar – CEP 05650-905 – São Paulo – SP

Fone: (11) 2193-8000



Infraestrutura e Meio Ambiente

Marcos Penido

Luiz Ricardo Santoro – Secretário Executivo

Av. Prof. Frederico Hermann Jr., 345 – Alto de Pinheiros – CEP 05459-900 São Paulo – SP

Fone: (11) 3133-3000

E-mail: gabinete.ambiente@sp.gov.br





Justiça e Cidadania **Paulo Dimas Mascaretti**

Ana Paula Sampaio de Queiroz
Secretária Executiva

Pátio do Colégio, 148/184 – Centro – CEP
01016-040 – São Paulo – SP
Fone: (11) 3291-2600 (PABX)
E-mail: justica@justica.sp.gov.br

Logística e Transportes **João Octaviano Machado Neto**

Andra Robert – Secretária Executiva

Rua Iaiá, 126 – 12º andar – Itaim Bibi –
São Paulo – SP
Fone: (11) 3702-8000
Fax: (11) 3702-8160
E-mail: ouvidoria@transportes.sp.gov.br



Procuradoria Geral do Estado **Lia Porto Corona**

Cristina Margarete Wagner Mastrobuono
Procuradora Geral Adjunta

Rua Pamplona, 227 – 17º andar – Bela
Vista – CEP 01405-902 – São Paulo – SP
Fone: (11) 3372-6401 | 6402 | 6403 |
6404 | 6407
E-mail: pge@pge.sp.gov.br

Relações Internacionais **Júlio Serson**

**Afonso De Alencastro Massot – Secretário
Executivo**

Palácio dos Bandeirantes, 4.500
Fone: (11) 2193-8656 / 8631

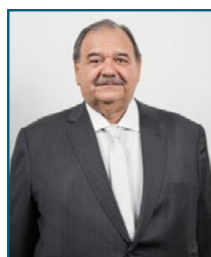

Saúde

José Henrique Germann Ferreira

Alberto Hideki Kanamura – Secretário Adjunto

Av. Dr. Enéas de Carvalho Aguiar, 188 –
CEP 05403-000- São Paulo – SP
Fone: (11) 3066-8000
E-mail: comunicacao@saude.sp.gov.br

Segurança Pública

General João Camilo Pires de Campos

Coronel PM Álvaro Batista Camilo
Secretário Executivo da PM
**Dr. Youssef Abou Chahin – Secretário
Executivo da PC**

Rua Líbero Badaró, 39
CEP 01009-000 – São Paulo – SP
Fone: (11) 3291-6500



Transportes Metropolitanos **Alexandre Baldy de Sant'Anna Braga**

Paulo José Galli – Secretário Executivo

Rua Boa Vista, 175 – Bloco A – do 10º ao
15º andar- CEP 01014-001
São Paulo – SP
Fone: (11) 3291-2102/ 2103/ 2133/
2134 - Gabinete
E-mail: fale@stm.sp.gov.br

Turismo

Vinicius Lummertz

Marcelo Lima Costa – Secretário Executivo

Av. Escola Politécnica, 82 – Jaguaré – CEP:
05350-000
São Paulo – SP
Fone: (11) 3718 6500
E-mail: turismo@sp.gov.br



Uma parceira estratégica ideal em TI.



A **Eximia Informática** é uma empresa do **Eximia IT Group**, com forte presença no mercado há mais de 3 décadas. Sua atuação principal se dá no Estado de São Paulo, ajudando empresas e instituições governamentais a obterem seus melhores resultados através das mais avançadas ferramentas, produtos e serviços ligados à Tecnologia da Informação, com processos muito menos burocráticos e mais produtivos.

\ Consultoria
\ Data Center
\ Infraestrutura
\ Licenciamento
\ Service Desk
\ Sistemas

Atendimento Exclusivo:

(11) 5069-2600

Saiba mais em:

www.eximia.com.br



+Completa
+Flexível
+Inovadora

Dê mais foco no que é importante para você. Deixe sua TI com a Eximia.



Medicina

UNIFADRA DRACENA
SEU SONHO SE REALIZA AQUI

www.fundec.edu.br